هيئة الأمم المتحدة للمرأة
هيئة الأمم المتحدة للمساواة بين الجنسين وتمكين المرأة

النشرة الدورية لهيئة الأمم المتحدة للمرأة في فلسطين

النشرة الدورية – العدد 3

- تدشين برنامج «قفزة للأمام من أجل النساء» في الضفة الغربية وقطاع غزة
- دعم هيئة الأمم المتحدة للمرأة للوزارات في إعداد استراتيجياتها القطاعية للفترة 2014–2016
- إستراتيجية جديدة لإدارة المعرفة لدعم عمل هيئة الأمم المتحدة للمرأة بخصوص الوصول إلى العدالة
- هيئة الأمم المتحدة للمرأة توقع اتفاقيات جديدة لمشاريع التعاون ضمن برنامج «قفزة للأمام»
- ورشة عمل جديدة لتحسين مشاركة المنظمات النسوية في الأطر التنسيقية في غزة

## إصدارات

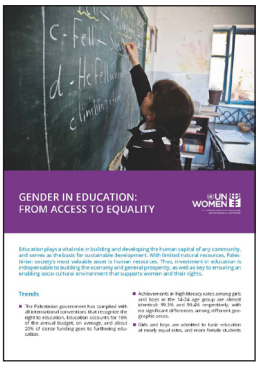


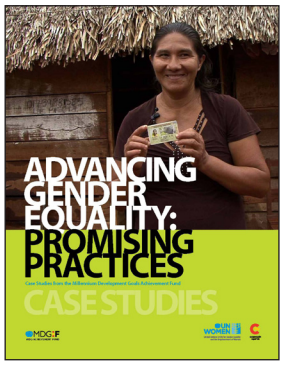


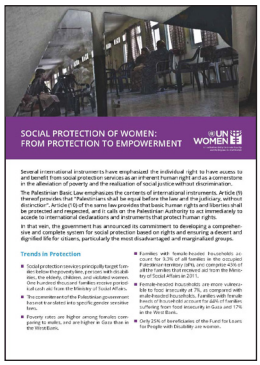


- النهوض بالمساواة بين الجنسين: ممارسات واعدة – دراسات حالة من صندوق تحقيق الأهداف الإنمائية للألفية
- صحيفتا وقائع جديدتين لهيئة الأمم المتحدة للمرأة
  - الحماية الإجتماعية للنساء
  - النوع الإجتماعي في التعليم

## هيئة الأمم المتحدة للمرأة ترحب بنائب المديرة التنفيذية في زيارته الأولى إلى مكتب الهيئة في فلسطين

## نداءات عالمية وفرص

تدشين منهاج طليعي غير رسمي لإنهاء العنف ضد النساء والفتيات

UN WOMEN
VOICES AGAINST VIOLENCE
World Association of Girl Guides & Girl Scouts

# ما هو جديد . . .

## هيئة الأمم المتحدة للمرأة ترحب بنائب المديرة التنفيذية السيد جون هندرا في زيارته الأولى إلى مكتب الهيئة في فلسطين.

ويبدو السيد جون (على اليمين) والسيد ستين تورغرسبراتن، مدير التنمية في الممثلية النرويجية (على اليسار) وهما يختبران مهاراتهما في الطهي أثناء زيارة إلى مركز عناتا النسوي.

وخلال الزيارة الممتدة لثلاثة أيام، في الفترة 11-9 تشرين الأول/أكتوبر 2013، التقى السيد هندرا مع ممثلين عن السلطة الفلسطينية والمجتمع المدني ووكالات الأمم المتحدة والمانحين، لمناقشة عمل هيئة الأمم المتحدة للمرأة في فلسطين ويأتي هذا دعماً للجهود الوطنية لتحسين سبل المعيشة والنهوض بحقوق المرأة.

وفي اجتماعه مع رئيس الوزراء د. رامي الحمد الله، ناقش السيد هندرا الجهود الوطنية لدعم حقوق المرأة والمساواة بين الجنسين، مع التركيز بشكل خاص على التمكين الإقتصادي للمرأة ودعم النساء المستضعفات والمهمشات. كما التقى السيد هندرا مع وزيرة شؤون المرأة السيدة ربيحة دياب لمناقشة العلاقة المميزة بين هيئة الأمم المتحدة للمرأة والوزارة، وخاصة في دعم إقامة عمليات التخطيط وإعداد الموازنات الحكومية.

وكما التقى السيد هندرا، خلال زيارته، مع مجموعة المجتمع المدني الإستشارية لهيئة الأمم المتحدة للمرأة في فلسطين، والتي أعلمته عن وضع النساء الفلسطينيات والتحدّيات التي تواجه عمل منظمات المجتمع المدني في هذا السياق. علاوة على ذلك، شارك السيد هندرا في حوار مع الإتحاد العام للمرأة الفلسطينية وطاقم شؤون المرأة حول المشاركة السياسية للنساء وتنفيذ قرار مجلس الأمن الدولي رقم 1325.

وأتاحت زيارة السيد هندرا الإطلاع على برنامجين طويلي الأمد تنفذهما هيئة الأمم المتحدة للمرأة في فلسطين.

وفي زيارة ميدانية لمركز محور، التقى السيد جون هندرا مع ممثلين عن مختلف الأطراف المعنية التي تدعم مشروع مركز محور،حيث التقى وكيل وزارة الشؤون الإجتماعية، ومحافظ بيت لحم، ورئيسة وحدة حماية الأسرة، ووكالة التعاون الإيطالي، وطاقم مركز محور. وأتاحت الزيارة للسيد هندرا فرصة للالتقاء بالنساء اللواتي يستضيفهن المركز والإصغاء إليهن أثناء تناول وجبة غداء قمن بإعدادها بأنفسهن لهذه المناسبة، حيث تحدثت النساء عن التجارب التي مررن بها وآمالهن وتطلعاتهن للمستقبل.

كما أجرى السيد هندرا زيارة ميدانية أخرى إلى مركز صبايا في عناتا، وهو أحد المراكز المشاركة في مشروع المقاصف المدرسية الذي تديره هيئة الأمم المتحدة للمرأة. رافق السيد هندرا في هذه الزيارة السيد ستين تورغرسبراتن، مدير التعاون التنموي في مكتب ممثلية النرويج لدى السلطة الفلسطينية، والتي تعمل على تمويل هذا المشروع منذ تأسيسه في سنة 2009. واجتمع الضيفان مع النساء في المركز، كما التقيا مع ممثل لوزارة التربية والتعليم العالي الفلسطينية، ورئيس المجلس المحلي، ومدراء ثلاث مدارس حكومية في عناتا، من أجل مناقشة المشروع وكيف ساهم في تحسين سبل المعيشة والصحة في المجتمع المحلي، وكذلك التعاون الذي تم ترسيخه بين المركز وأعضاء المجتمع الآخرين.

## التدشين الرسمي لبرنامج «قفزة للأمام» في الضفة الغربية وقطاع غزة

دشنت وزارة شؤون المرأة الفلسطينية والإتحاد الأوروبي وهيئة الأمم المتحدة للمرأة برنامج "قفزة للأمام من أجل النساء"، وذلك في الضفة الغربية في يوم 18 أيلول/سبتمبر وفي قطاع غزة في يوم 25 أيلول/سبتمبر.

وبرنامج "قفزة للأمام" عبارة عن برنامج إقليمي يستهدف بلدان جنوب حوض البحر المتوسط بهدف دعم جهود الأطراف المعنية على صعيد وطني وإقليمي لتمكين النساء اقتصادياً وسياسياً في ظل الربيع العربي. وهذا البرنامج يوفر آلية للنهوض بغية التمكين الاقتصادي للنساء في المنطقة ومساعدتهن على تصحيح أوضاعهن واتخاذ مكانهن في الميادين السياسية ومراكز صنع القرار، بحيث يحققن نجاحات في زيادة تأثيرهن على الكيفية التي سيتشكل بها مستقبل بلدانهن. والبرنامج يعمل على دعم مبادرات من المؤسسات الوطنية والإقليمية ومنظمات المجتمع المدني لضمان انخراط النساء بنشاط صنع القرار والتمكين الإقتصادي للمرأة عموماً، آخذاً بعين الإعتبار تحسين التبادل الإقليمي للمعرفة والتجارب فيما يتعلق بالحقوق السياسية والإقتصادية للمرأة.

وخلال كلمتها في حفل التدشين قالت السيدة ربيحة دياب، وزيرة شؤون المرأة: "إن وزارة شؤون المرأة الفلسطينية تعمل باجتهاد على أداء رسالتها في تمكين النساء والفتيات الفلسطينيات في مختلف مجالات الحياة العامة. وسنواصل شراكتنا الإستراتيجية مع هيئة الأمم المتحدة للمرأة والشركاء الوطنيين والدوليين الآخرين للنهوض بمكانة المرأة. وفي هذه المناسبة الخاصة التي نحتفل بها بتدشين البرنامج الإقليمي، أقول: نعم، فلنأخذ خطوة إلى الأمام، ومزيداً من الخطوات إلى الأمام لصالح تمكين النساء الفلسطينيات وإعطائهن المكانة التي هن جديرات بها".

وأشار السيد دافيد غير، نائب ممثل الإتحاد الأوروبي إلى أن «المشاركة الكاملة للنساء في الحياة الإقتصادية والسياسية ليست قضية عدالة وحقوق فحسب، بل هي كذلك شرط أساسي من أجل تحقيق التنمية الإقتصادية الدائمة بازدهارها. إن الإتحاد الأوروبي يقر منذ أمد طويل بمبدأ المعاملة المتكافئة، بما في ذلك الأجر المتساوي مقابل العمل المتساوي، ويسره من هذا المنطلق أن يدعم جهود النساء الفلسطينيات لضمان أن يضطلعن بدور كامل في تشكيل حياتهن ومستقبل الشعب الفلسطيني".

ومن جانبها أكدت السيدة علياء اليسير، الممثلة الخاصة لهيئة الأمم المتحدة للمرأة في فلسطين، على أن "العمل الدائم على دعم التمكين الإقتصادي للمرأة أثبت أن وصول النساء إلى الفرص الإقتصادية ليس ضرورياً من أجل تأمين سبل الرزق لهن ولعائلاتهن فحسب، بل هو المفتاح الذي يفتح الباب أمام قدر أكبر من وصول النساء إلى الحياة السياسية والثقافية واندماجهن فيها، بما يكفل لهن التمتع الكامل بحقوقهن. إن مشاركة النساء في القرارات التي تؤثر في حياتهن وحياة مجتمعاتهن أمر لا بد منه من أجل تحقيق التنمية المستدامة. وبرنامج «قفزة للأمام» يترجم هذه الرؤية للمجتمع».

وأكّد المتحدثون على أن البرنامج في فلسطين سيقوم على المبادرات المحلية، من منطلق أن التغيير يجب أن يتم بملكية وقيادة محلية. وسوف يركز العمل على عدة أولويات لدعم التمكين الإقتصادي والسياسي للنساء كالتركيز على التراث الثقافي في بناء القدرات ومهارات التسويق ودعم مراجعة السياسات والتشريعات ذات الصلة بالإقتصاد، وبناء المعرفة في العمليات الإنتخابية، وإقامة مؤتمر جماهيري لمناصرة حقوق الإنسان فيما يخص المرأة وتعزيز المشاركة السياسية للنساء، وغير ذلك من الأنشطة.

## لقاء مع نساء من الميدان

في حفل التدشين، وضحت سلام كيف يعتبر دعم المنظمات المجتمعية القاعدية ضرورياً من أجل التمكين السياسي للمرأة.

**ولدت سلام (أحمد ياسين) أبو بكر سنة 1975 في يعبد جنين. وشاركت سلام منذ سنة 2011 في مشروع لهيئة الأمم المتحدة للمرأة تم من خلاله تأسيس الجمعية والمركز النسوي في يعبد. وعند تأسيس الجمعية، انتخبت سلام رئيسة لمجلس الأمناء. وهي تعد الآن المرأة الوحيدة في عضوية مجلس نادي شباب يعبد ولجنة نقابات العمال**

1. **أنت عضو نشط في جمعية يعبد النسوية وكذلك في منظمات أخرى في مجتمعك. ما الذي دفعك للمشاركة في العمل الطوعي في المقام الأول؟**

أنا أؤمن في العمل التطوعي، وفي أنه يعزز القيم الإنسانية. لقد جئت إلى مركز يعبد للمساعدة والمساهمة في تطوير المجتمع المحلي. في يعبد، نحن بدأنا من الصفر. ولعبت هيئة الأمم المتحدة للمرأة دوراً بارزاً في بناء المركز، ولكن كان علينا أن نطور قدراتنا ونتأكد من أن أنشطتنا تركز على المجتمع والنساء المشاركات في عضوية المركز. وأنا فخورة بأن المركز النسوي الآن يشكل مظلة لجميع النساء في يعبد.

2. **ماذا تعلمت من خلال تجربتك في مركز يعبد؟**

أثناء التطوع في يعبد، أدركت أن أكثر ما تحتاجه النساء هو الفرص الإقتصادية. كما أدركت أنه عند العمل مع المجتمع المحلي سعياً لإحداث تغيير، يجب أن نبقي في ذهننا عدة عناصر: الثقافة، والمهارات، والقدرات اللازمة والمتوفرة، وتصور المجتمع المحلي بخصوص مركز المرأة والنساء المشاركات في عضويته.

3. **يهدف برنامج قفزة للأمام أيضاً إلى تمكين النساء سياسياً. ما الذي تعنيه السياسة لك؟ كيف يمكن أن تعرّفي دور المرأة السياسي؟**

أنا أرى أن السياسة ليست قذف الحجارة فقط، بل هي أيضاً العمل الإجتماعي والتطوعي لخدمة مجتمعاتنا. وأنا أؤمن كمتطوعة بقدرتي على أن أساعد مجتمعي وأن أشارك في تطوير بلدي على جميع الصعد وبالذات الجانب السياسي. مع ذلك، حتى تستطيع المرأة أن تشارك على الصعيد السياسي بفاعلية، ينبغي أن تتمكن من تخطي عدد من التحديات داخلها، وداخل أسرتها، وداخل مجتمعها. يجب أن تصل إلى الإستقلالية الإقتصادية. وهذا بدوره يؤدي إلى تقليل العنف في الأسرة والمجتمع. فإذا كان لدى المرأة قاعدة مالية قوية، ستكون قادرة على المشاركة في صنع القرار. إن الوضع الإقتصادي للمرأة ومكانتها السياسية يرتبطان بشكل وثيق في فلسطين.

## دعم هيئة الأمم المتحدة للمرأة للوزارات الفلسطينية في تطوير استراتيجياتها القطاعية للفترة 2014–2016

قامت منظمة الأمم المتحدة للمرأة بتوظيف مستشارة فنية مساعدة حول التخطيط المستجيب للنوع الإجتماعي في أيلول/سبتمبر 2013، ضمن برنامج زيادة التمويل للمساواة بين الجنسين، والتمويل من المفوضية الأوروبية. وستعمل المستشارة عن قرب مع وزارة شؤون المرأة لتقديم الدعم لعدد من الوزارات التنفيذية، بما فيها وزارات العمل والزراعة والشؤون الإجتماعية والصحة والتربية والتعليم والعدل، وذلك على بناء قدرات فرق التخطيط في هذه الوزارات في مجال التخطيط المستجيب للنوع الإجتماعي، بما يكفل تطوير استراتيجيات قطاعية مستجيبة للنوع الإجتماعي للدورة 2014-2016.

## هيئة الأمم المتحدة للمرأة تيسر ورشة عمل لزيادة مشاركة المنظمات النسوية في غزة في الأطر التنسيقية والدورة الجديدة لبرنامج العمل الإنساني

سعياً لتحقيق الهدف العام في تحسين مشاركة المنظمات النسوية في غزة في الأطر التنسيقية ودورة برنامج العمل الإنساني، عقدت هيئة الأمم المتحدة للمرأة ومفوضية الأمم المتحدة لحقوق الإنسان ومكتب تنسيق الشؤون الإنسانية ورشة عمل ليوم واحد في 7 تشرين الأول/أكتوبر 2013 بمشاركة 20 منظمة نسوية في غزة. هدفت الورشة إلى تزويد المنظمات النسوية بمعلومات عامة عن الأطر التنسيقية ودورة البرنامج الإنساني، مع إبراز أهمية انخراطهم في الأطر التنسيقية في موازاة مع جهود تعميم النوع الإجتماعي في الإستجابة الإنسانية، والتوصل إلى توصيات ملموسة لتحسين الأداء واستجابة المجموعات العنقودية والقطاعية لاحتياجات المنظمات النسوية ومجالات اهتمامها.

ومن ضمن التوصيات الرئيسية للورشة, تمت التوصية بإجراء تغييرات بواسطة مجموعات العمل الإنساني العنقودية، بما يشمل تحسين آليات التشارك بالمعلومات، مع ضرورة زيادة التزام المنظمات النسوية بالمشاركة في الأطر التنسيقية للعمل الإنساني من أجل تعزيز أجندة المساواة بين الجنسين.

## إنجاز استراتيجية إدارة المعرفة بخصوص وصول النساء إلى العدالة

في أيلول/سبتمبر 2013، أنجزت هيئة الأمم المتحدة للمرأة استراتيجية مصممة خصيصاً بشأن إدارة المعرفة، ضمن مشروع «دعم تقديم خدمات الأمن والعدالة للنساء»، والتمويل من إدارة التنمية الدولية البريطانية. والهدف من الإستراتيجية هو أن تتمكن هيئة الأمم المتحدة للمرأة من تسجيل العمليات ومناهج العمل، سواءً الإيجابية أو السلبية، من خلال عملها على تعزيز وصول النساء إلى العدالة، وإبراز الوجه الإنساني، بالتركيز على النساء وتجاربهن وكيف أثّر العمل عليهن وعلى أسرهن، وذلك لمساعدة الأطراف الفاعلة الرئيسية في فلسطين على بناء الممارسات الرشيدة وتجنب تكرار الأخطاء ومواصلة التحسين والتقيد بالتزاماتهم تجاه حقوق النساء. وستكون المنتجات المعرفية موجهة إلى الممارسين، والأطراف المعنية الأخرى. ويجري العمل الآن على تطوير أول منتج معرفي، حيث سيركز على محور «دعم إعادة التأهيل» في مراكز الإصلاح والتأهيل.

## توقيع اتفاقيات تعاون جديدة ضمن برنامج "قفزة للأمام"

في إطار تنفيذ برنامج «قفزة للأمام» في الضفة الغربية وقطاع غزة، وقعت هيئة الأمم المتحدة للمرأة في أيلول/سبتمبر 2013 عدة اتفاقيات لمشاريع التعاون مع الإتحاد العام للمرأة الفلسطينية، وطاقم شؤون المرأة، وجاليري المحطة. وسيقوم طاقم شؤون المرأة والإتحاد العام للمرأة الفلسطينية بدعم المكون الخاص بالمشاركة السياسية للمرأة من خلال بناء قدرات منظمات المجتمع المدني والمنظمات المجتمعية القاعدية والمناصرة على المستوى الجماهيري وعلى صعيد الأحزاب السياسية والقيادات الشابة. وسيقدم جاليري المحطة التدريب على تصميم وإنتاج مواد ثقافية وسيعمل مع مستشار أعمال على تسويق المنتجات. كما تعكف هيئة الأمم المتحدة للمرأة حالياً على إنجاز اتفاقية تعاون جديدة مع لجنة الإنتخابات المركزية في فلسطين لتنفيذ ورش العمل التدريبية ضمن برنامج بناء الموارد في الديمقراطية والحكم والإنتخابات BRIDGE.

## تدشين منهاج طليعي غير رسمي لإنهاء العنف ضد النساء والفتيات

**بمناسبة اليوم العالمي للطفلة الأنثى، قامت هيئة الأمم المتحدة للمرأة مع الرابطة العالمية للمرشدات وفتيات الكشافة (WAGGGS) بتدشين منهاج جديد للتعليم غير الرسمي بعنوان: "أصوات ضد العنف"، بهدف إنهاء العنف ضد النساء والفتيات، حيث يضع هذا المنهاج الفئات الشابة في صميم جهود الوقاية.**

ويعتبر هذا المنهاج هو الأول من نوعه، حيث يقوم على أساس التعليم المختلط ومصمم لمختلف الفئات العمرية ما بين 5 سنوات إلى 25 سنة. وهو يزود الفتيات والفتيان والشابات والشبان بالأدوات والخبرات لتفهم الأسباب الجذرية للعنف في مجتمعاتهم، كما يقوم على تثقيف أقرانهم وأفراد مجتمعاتهم وإشراكهم في الوقاية من هذا العنف، وللتعرف على الأماكن التي يمكنهم الحصول فيها على الدعم إذا تعرضوا للعنف. وستعمل هيئة الأمم المتحدة للمرأة والرابطة العالمية للمرشدات مع المنظمات الشبابية وهيئات الأمم المتحدة الشريكة والحكومات لتعميم المنهاج على الشباب حول العالم. وسيتم تكييفه حسب السياقات الوطنية وترجمته إلى اللغات المحلية، ليصل إلى ما يقدر بخمسة ملايين طفل وشاب وشابة حتى سنة 2020.

إن واحدة من بين كل ثلاث نساء وفتيات تتعرض للإساءة على مدار حياتها، مما يجعل العنف ضد النساء والفتيات أكثر انتهاكات حقوق الإنسان انتشاراً. يبدأ العنف القائم على النوع الإجتماعي في سن مبكرة، وتكون الفتيات والشابات معرضات له بشكل خاص. فأكثر من 50 بالمائة من الإعتداءات الجنسية ترتكب ضد فتيات تقل أعمارهن عن 16 سنة. وعلى مستوى العالم، يتم تزويج ثلث الفتيات قبل أن يبلغن عمر 18 سنة، ويتم تزويج تسع الفتيات قبل أن يبلغن من العمر 15 سنة.

ينطلق المنهاج الجديد من مفهوم أن الوقاية يجب أن تبدأ في وقت مبكر من الحياة، عندما تتشكل القيم والمعايير المتعلقة بالمساواة بين الجنسين، وذلك عن طريق تثقيف الفتيات والفتيان عن العلاقات القائمة على الإحترام والمساواة بين الجنسين. وتتضمن جهود الوقاية الفعالة تبنّي نهج عابر للأجيال، من خلال العمل مع المدارس والمجتمعات المحلية وتزويد الفئات الشابة بالأدوات التي يحتاجونها لتحدي الصور النمطية والتمييز والعنف القائم على النوع الإجتماعي.

بإمكان أعضاء حركة المرشدات وفتيات الكشافة أن ينلن «نيشاناً» عن طريق استكمال مجموعة مكونة من ست جلسات مناسبة لأعمارهن في المنهاج. تستخدم الجلسات الموجهة إلى الفئات الأصغر سناً أسلوب رواية القصص والألعاب التي تحفزهم على التفكير في التحيز بين الجنسين والصور النمطية القائمة على النوع الإجتماعي، فيما يمكن أن يقوم أفراد الفئات الأكبر سناً بتنظيم مسابقات في إعداد الملصقات، أو زيارة مراكز الإيواء المحلية والتطوع للخدمة فيها، أو إعداد حملات ومشاريع مجتمعية محلية للتصدي لأنواع محددة من العنف الممارس ضد الفتيات والنساء.

للمزيد من المعلومات حول «أصوات ضد العنف»، يرجى زيارة:

http://www.unwomen.org/en/what-we-do/ending-violence-against-women/prevention#WAGGGS

# تقارير جديدة حول قضايا المساواة بين الجنسين يجري نقاشها في الجمعية العامة للأمم المتحدة

بمناسبة الجلسة الإفتتاحية للجنة الثالثة للجمعية العامة، تم البحث في ستة تقارير أعدتها هيئة الأمم المتحدة للمرأة خلال ثلاثة أيام من النقاش حول قضايا المساواة بين الجنسين ، بدءاً من 11 تشرين الأول/أكتوبر 2013.

وقد عرضت التقارير السيدة فومزيل ملامبو - نغوكا- المديرة التنفيذية لهيئة الأمم المتحدة للمرأة، وناقشت توصياتها مع ممثلي الدول الأعضاء.

## تغطي التقارير القضايا التالية:

- العنف ضد النساء العاملات المهاجرات.
- تحسين وضع النساء في المناطق الريفية.
- الإجراءات المتخذة والتقدم المتحقق في تعزيز المشاركة السياسية للمرأة.
- النساء في التنمية.
- مستجدات عمل هيئة الأمم المتحدة للمرأة.
- التدابير المتخذة والتقدم المُنجز في متابعة تنفيذ إعلان ومنهاج عمل بيجين ونتيجة الجلسة الخاصة الثالثة والعشرين للجمعية العامة.

## الحماية الإجتماعية للنساء: من الحماية إلى التمكين

## النوع الإجتماعي في التعليم: من الوصول إلى المساواة

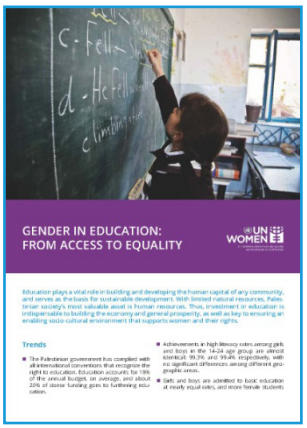

هاتان صحيفتا وقائع تشكلان جزءاً من سلسلة من صحف الوقائع التي سيجري إعدادها في الشهر المقبل لعرض أولويات النوع الإجتماعي وتعزيز تعميم النوع الإجتماعي في مختلف فرق العمل القطاعية في اللجنة المحلية لتنسيق المعونات، ودعم تناول النوع الإجتماعي في هيكلية تنسيق المعونات.

## النهوض بالمساواة بين الجنسين: ممارسات واعدة – دراسات حالة من صندوق تحقيق الأهداف الإنمائية للألفية

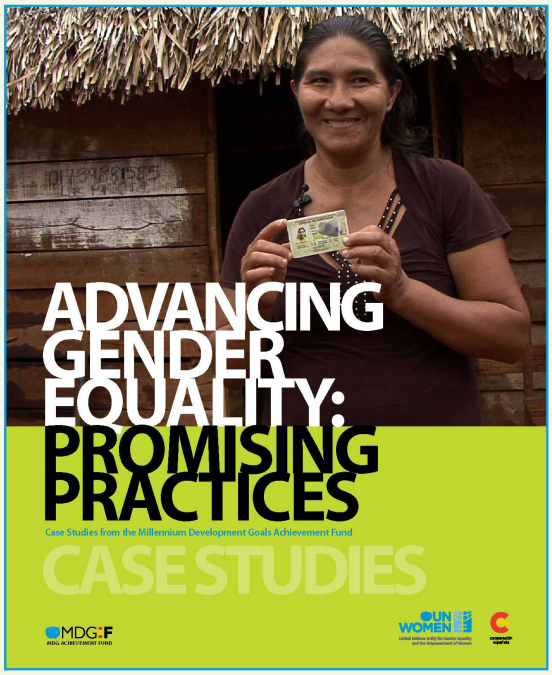


يستعرض التقرير دراسات حالة من 20 برنامجاً مشتركاً يدعمها الصندوق الإسباني لتحقيق الأهداف الإنمائية للألفية، بما يتضمن حلولاً برامجية عملية ملائمة لأبعاد النوع الإجتماعي في الأهداف الإنمائية، وكذلك للنقاشات الدائرة حول إطار التنمية لما بعد سنة 2015. إن البرامج الموثقة هنا ترصد بطرق عديدة الفجوات التي تم تحديدها فيما يتعلق بتعزيز المساواة بين الجنسين في الأهداف الإنمائية للألفية. وهي بالتالي تقدم قاعدة للدلائل ترتبط بالعديد من القضايا الرئيسية الجاري نقاشها حالياً، وتتيح فرصاً لاستنساخ النجاحات في السياسات والممارسات. تتضمن المجالات التي تتناولها البرامج التغلب على العنف ضد المرأة، والوصول إلى خدمات الصحة الجنسية والإنجابية، وملكية النساء للأصول والممتلكات، والمشاركة في صنع القرار في المجالين العام والخاص. تعرض البرامج كذلك ممارسات فعالة للتصدي لجوانب عدم المساواة من خلال الشراكة مع بعض فئات النساء والفتيات الأكثر تعرضاً للإقصاء في العالم.